

ANTECEDENTES GENERALES

ParqueAhuencó

Antecedentes Generales

El Parque Ahuenco ($42^{\circ}06'S$; $74^{\circ}03'W$) está ubicado en la costa occidental de la Isla Grande de Chiloé, en la Décima Región de Los Lagos, entre el Río Chepu y el sector norte del Parque Nacional Chiloé, y abarca un rango altitudinal que no supera los 100 m de elevación. La propiedad de casi 800 hectáreas está conformada por las parcelas N° 19 y 20 del ex Asentamiento Chepu de Corporación de la Reforma Agraria (CORA).

Figura 1: Ubicación del predio en la Isla Grande de Chiloé, Región de Los Lagos

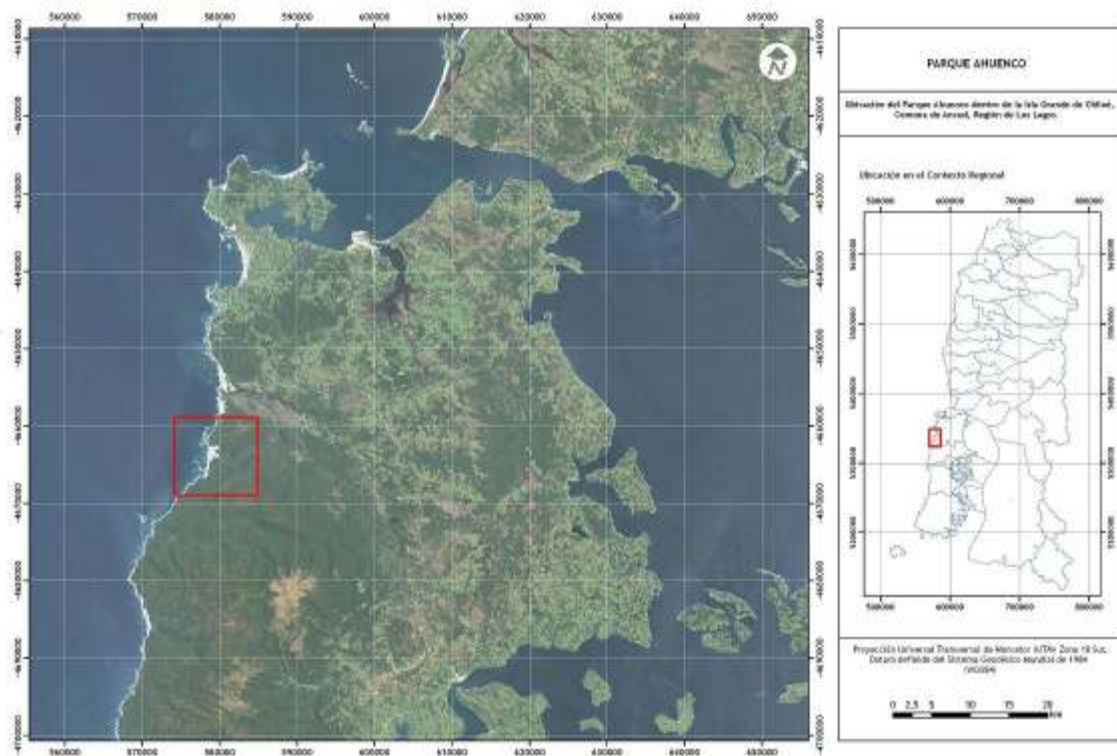

Fuente: Elaboración propia

El predio de Ahuenco corresponde a la parcela N° 19, y está conformada por 291.2 hectáreas que la CORA asignó a don Guillermo Mienert, quién transfirió en 1993 el dominio a la Comunidad Ahuenco¹. Los deslindes del predio establecidos en la escritura pública señalan lo siguiente:

- NORTE: En parte con el Océano Pacífico, parcela 18 de la antigua parcelación.
- ORIENTE: Con el río Toi-Goi
- SUR: En parte con el océano pacífico y en parte del río Toi-Goi
- PONIENTE: En parte con el Océano Pacífico.

Junto con la parcelación, la CORA elaboró un plano general con la individualización de los deslindes de cada predio. En este plano se especificó el deslinde Oriente y Sur de la Parcela N° 19, referido al río Toigoy.

De acuerdo al plano CORA, el río Toigoy es el curso de aguas que proviene del interior del predio y que separa a Ahuenco de la extensa playa de Toigoy. Por tanto esta ubicación no corresponde a la que se asigna en la carta topográfica 1:50.000 del Instituto Geográfico Militar, que denomina como Río Toigoy a otro curso de aguas, localizado inmediatamente al sur del recién nombrado².

Para efectos de la superficie y deslindes de Ahuenco lo que predomina es la escritura y plano de CORA, pues en virtud de ella se efectuó la parcelación, asignación y transferencia de la propiedad³.

¹ 1995. Molina, Raúl. Breve descripción geográfica de Ahuenco. Pp.3.

² idem. Pp3.

³ Idem.

Por otro lado, la Parcela N° 20, denominada Toigoy, se origina en la Caja de Colonización agrícola del año 1956 quien vendió a don Sergio García Garay a partir de la división del fundo Chepu (1936 Fojas 203, N° 281 de Ancud, Rol N° 2486) para formar la Colonia del mismo nombre. La Parcela N° 20 tiene una superficie de 488,6 há, y los siguientes deslindes:

- NORTE: Con Parcela N° 19 y 12, separada en parte por el río Toigoy y en parte por línea estancada.
- ORIENTE: Con Parcela N° 10 separada por línea estancada
- SUR: Con Parcela N° 21 separada por línea estancada
- PONIENTE: En parte con el Océano Pacífico.

Figura 2: Límites prediales Parque Ahuenco

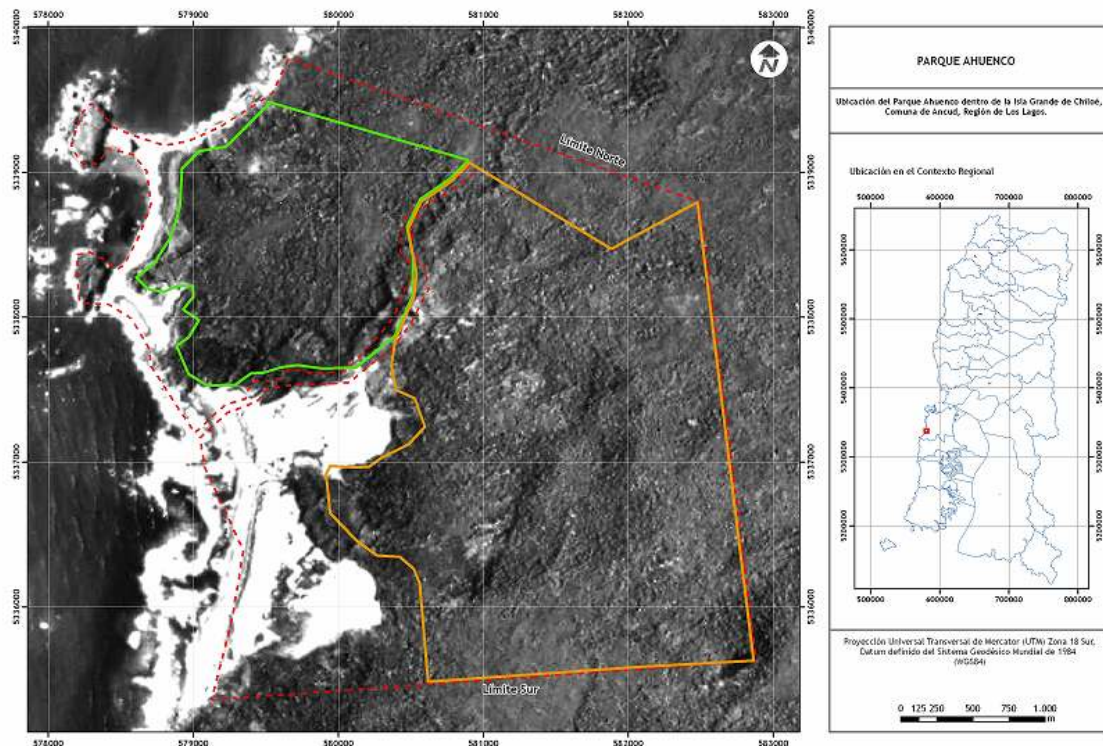

Fuente: Elaboración propia

El predio se encuentra dentro del área denominada Ecoregión de los Bosques Templados Lluviosos de Chile y Argentina (Ecoregión Valdiviana), la cual incluye la zona entre la VII a XII regiones en Chile.

La ecoregión valdiviana es descrita por el World Wildlife Fund (WWF)⁴, como una “isla biogeográfica que se desarrolló apartada de los demás ecosistemas boscosos desde la Era Terciaria y aloja un extraordinario nivel de endemismos, así como antiguas comunidades de especies vegetales y animales, muchas de las cuales se remontan a la época del supercontinente conocido como Gondwana”. WWF señala que en la Ecoregión Valdiviana todavía es posible encontrar bosques nativos que contienen antiguas comunidades en crecimiento e incluso transectos altitudinales intactos de hábitats boscosos naturales, una característica de creciente peculiaridad en cualquier parte del mundo.

Tanto las instituciones científicas como aquellas dedicadas a la conservación han logrado un importante nivel de consenso sobre el valor notable de la biodiversidad presente en la Ecoregión Valdiviana y el considerable nivel de amenaza que ésta enfrenta. La organización internacional Conservation Internacional, destaca a la ecoregión valdiviana como uno de los 25 sitios prioritarios o *hotspots* en materia de biodiversidad (Myers et al., 2000). Por su parte, BirdLife International identifica a la ecoregión como una zona de endemismo de importancia global en cuanto a especies de aves (Stattersfield et al., 1998). Además, el World Resources Institute (WRI) cataloga a los bosques lluviosos templados del Sur de Chile como un bosque virgen a nivel global, debido

⁴ WWF *et al.* 2000. A conservation assessment and biodiversity vision for the Valdivian ecoregion. Documento en preparación.

a que es uno de los grandes bosques naturales, ecológicamente intactos que aún quedan en la Tierra (Bryant et al., 1997).

Al igual que en el caso de otros hábitats aislados, más que la mera cantidad de especies, la importancia biológica de la Ecoregión Valdiviana radica en sus altos niveles de endemismos, la variedad de hábitats y formaciones vegetales únicas, los géneros relictos y la biomasa de leñosas.

Origen del Parque Ahuenco

El interés por conservar el área que hoy conforma el Parque Ahuenco coincide con las primeras aproximaciones del sector público para conservar el área en que se emplaza el Parque. El proyecto se inicia en 1992 cuando un grupo de profesionales llegó a la zona a estudiar, en convenio con CONAF, la posibilidad de crear un Parque Marino en esa zona de la costa Pacífico de Chiloé⁵.

El grupo recorre y conoce la zona y realiza un catastro de la biota marina. Alertados por el interés de un grupo de inversionistas por establecer un complejo turístico y una marina, los profesionales se organizan para comprar el predio Ahuenco, de aproximadamente 300 hectáreas, lo que se concreta en 1994.

En 1997 se suma al proyecto el predio vecino, Toigoy, de aproximadamente 500 hectáreas. Ambos predios surgieron como producto de la parcelación de la Corporación de Reforma Agraria (CORA) del antiguo Fundo Chepu y corresponden a las Parcelas 19 y 20 de la Parcelación Colonia Chepu.

⁵ Milesi, Orlando. 2002. Experiencia de Comunidad Ahuenco. Ponencia de Primer Congreso Chileno de Conservación Privada de Tierras. Pucón, 22-24 de noviembre. Gerente Inmobiliaria Ahuenco S.A.

Actualmente el propietario del predio es la Inmobiliaria Ahuenco S.A, figura legal cuyos propietarios son 42 accionistas quien la entrega el predio en administración a una organización comunitaria funcional llamada Comunidad Ahuenco. Esta tiene su sede legal en la ciudad de Ancud, Región de Los Lagos.

Ahuenco: objeto de conservación

El año 2004, el Consejo Consultivo del Sistema Nacional de Áreas Protegidas Silvestres del Estado (SNASPE), encargó al WWF, el “Análisis del Avance hasta la fecha en a Definición de las Áreas Prioritarias para la Conservación de la Biodiversidad en la Región De Los Lagos”. La solicitud del organismo, liderado por la Corporación Nacional Forestal (CONAF), superpuso los distintos estudios desarrollados por entidades públicas y privadas para identificar sitios prioritarios de conservación de biodiversidad. El análisis arrojó una serie de áreas en las que los distintos análisis coinciden.

Figura 3: Concordancia entre las distintas propuestas de sitios de importancia para la biodiversidad en la Décima Región



Fuente: WWF, 2004

Por otro lado, el documento Estrategia de Conservación y Utilización Sostenible de la Biodiversidad - Décima Región (2002) de la Comisión Nacional de Medio Ambiente señala la necesidad de ampliar el Parque Nacional Chiloé por el norte hasta el río Chepu. El documento señala que esto permitiría mejorar la representatividad de los ambientes de humedales y áreas de transición entre ambientes marinos y lacustres, en el sistema de áreas protegidas.

El documento enfatiza en que el río Chepu es uno de los ríos importantes del norte de la isla grande de Chiloé con una alta diversidad y concentración de aves marinas y acuáticas, donde hay un bosque Hualve y Siempreverde con un adecuado estado de conservación. En la zona se ha identificado la presencia de Huillín y Pudues en las riberas cubiertas de Hualve. El sector es parte de un proyecto multipropósito por parte de organizaciones de Chiloé. Un importante número de especies de avifauna y mamíferos habita en el Río Chepu y son representativos del endemismo insular de este ambiente: anfibios como *Batrachyla taeniata* y *B. antartandica*, poblaciones insulares de *Rhinoderma darwini*, *Hylorina sylvatica*, reptiles como *Liolaemus cyanogatser brattstroemi*, y las dos culebras chilenas. Varias especies de aves están representadas por subespecies y cabe de aclararse lo concerniente a roedores.

En cuanto a las especies mas representativas, de la zona marina adyacente, la Estrategia de Conservación y Utilización Sostenible de la Biodiversidad señala que es posible encontrar en la zona algas desde los farellones rocosos como *Mazzaella laminaroides* (alga roja) y *Ulva rígida* (alga verde), en la zona media predominan *Durvillea antártica* (cochayuyo) y *Lessonia nigrescens* (chascon), bajo ellas, en el cinturón casi constantemente sumergido, dominan algas calcáreas de color rosado, como *Mesophyllum* sp. A estas algas se asocian herbívoros explotados normalmente como *Loxechinus albus* (erizo), *Fissurella* spp (lapas),

Taliepus dentatus (cangrejo panchote), entre otros. Los carnívoros mas comunes del sistema, serían, Concholepas concholepas (loco), representantes de la familia Asteridae (estrellas de mar), Sicyases sanguineus (pejesapo) y Lontra felina (chungungo), además de aves como gaviotas, zarapitos, playeros y pilpilenes entre otros. El documento, que fue refrendado por la Comisión Regional de Medio Ambiente (COREMA) de Los Lagos indica que se ha priorizado esta zona por la presencia de especies de interés como son anfibios como Batrachyla taeniata y B. antartandica, poblaciones insulares de Rhinoderma darwini, Hylorina sylvatica, reptiles como Liolaemus cyanogatser brattstroemi, y las dos culebras chilenas.

Por último la COREMA señala en el documento que además de fauna marina y terrestres de interés, otro de los factores para conservar este sector es que una parte del territorio es propiedad del Estado de Chile y se encuentra actualmente protegida. La zona marina adyacente es un área que ha sido propuesta como Área Marina Protegida por su alto interés y por la protección implícita de estar al frente de un parque nacional. Tres estudios identifican el área como de interés lo que debiera favorecer acciones a futuro.

La zona en que se encuentra el Parque Ahuenco está actualmente en estudio por parte de la CONAMA para la creación de un Área Marina Costera de Múltiples Usos (AMCP-MU) en la costa Pacífico de Chiloé, Palena y las Guaitecas. Esta es parte del *Plan de Conservación Marina para Chiloé, Palena y Las Guaitecas*, proyecto impulsado por CONAMA para ordenar un territorio que se caracteriza por ser representativo de múltiples ecosistemas marino-costeros.

Esta propuesta de Área Marina coincide con la propuesta del Centro Ballena Azul que indica que el valor del área costera de Chiloé-Corcovado cuenta con sorprendentes agregaciones de ballenas azules (Balaenoptera musculus) en actividades de alimentación y crianza en el área (Hucke-Gaete et al. 2004). De acuerdo a

Hucke-Gaete la zona sería el sitio más importante del Hemisferio Sur para la conservación de estas imponentes ballenas, de las cuales sólo sobreviven algunos cientos.

Hucke-Gaete agrega que la importancia biogeográfica de la ecorregión Chilense, y más específicamente del ecosistema marino de Chiloé-Corcovado, es actualmente ampliamente reconocida, tanto en el contexto nacional como internacional.

Toponimia del Parque Ahuenco

El nombre genérico que da cuenta del lugar en Ahuenco, proviene del vocablo mapuche-hulliche que deriva de Ahuin=co, que significa “agua que corre”. Por este nombre se denominan varios accidentes geográficos, como el islote, la punta, la playa, la caleta y el predio.

Otros lugares no tienen denominación, especialmente los ubicados al interior. Es por esto, que se recogieron los nombres que los lugareños utilizan o propusieron para bautizarlos, a fin de dar sentido a algunos accidentes y características del predio y así poder nombrarlos y reconocerlos.

A continuación, se indica la toponimia y una caracterización geográfica de su contenido. Para efectos de la presente línea de base, se utilizarán los nombres indicados en la siguiente lista.

- Punta Ahuenco: es un promontorio con laderas acantiladas que se encuentra unida a la Isla Grande por una playa que forma una especie de pequeña península.
- Islote Ahuenco: promontorio con laderas acantiladas ubicado a unos cien metros de la playa y que antaño⁶ estaba unido a la Isla Grande de Chiloé. El Islote en el sector que enfrenta el oleaje marino, tiene muchas rocas que se han desprendido del acantilado por la erosión, en cambio, en el sector interior, los acantilados se presentan con pocas alteraciones. Existe en su parte nor-este una pequeña plataforma rocosa labrada por el mar, donde, desde hace algunos años se estableció una colonia de pingüinos o patrancas y que llegan cada año. Cerca del islote se instalan una pequeña colonia de lobos marinos. En el sector de las rocas, los lugareños señalan que se han dividido nutrias.
- Playa Ahuenco: corresponde a la playa que se forma entre la Punta Ahuenco y el Islote, frente al talud del acantilado. Por sus quietas aguas, es una playa apta para el baño con precaución con las mareas.
- Playa Norte de Ahuenco: corresponde a la playa que se forma entre el Islote por el sur y los roqueríos de los acantilados por el norte. Las aguas que la bañan son relativamente tranquilas, con olas pequeñas. La playa es de piedras.
- Playa Chica de Ahuenco: es la playa formada entre la Punta Ahuenco y los roqueríos que la separan de la playa Toigoy. La playa chica mira al

⁶ En conversación con don Carlos Vera socio del Sindicato de Pescadores de Chepu, indicó que antes del terremoto de 1961 ese islote estaba unido a la isla de Chiloé.

sur, y en ella existen rompientes de olas, con viento sur, aumentan en número y tamaño.

- Caleta Ahuenco: es la parte de la playa Ahuenco que sirve de refugio a las embarcaciones menores de pescadores. En este sitio, se encuentra una construcción que es ocupada como morada por el Sindicato de pescadores de Chepu.
- Playa Toigoy: Se accede a ella por el camino de las machas o Toigoy y por la Playa Chica, pasando unos roqueríos que presentan “dificultad en su travesía⁷”. Desde el área de poblamiento (cabaña de socios y casa del guardaparque) se cruza por el camping, se suben dunas y se llega a un sector plano cruzado por esteros con bosquete en crecimiento, este se inicia con retamos, nalcas, notros, lumas, olivillos, aparece un pequeño pantano, se cruza el puente caracol de unos 30 metros, de tablón, después del puente se cruza un sendero que lleva a otro puente “el zorro” de unos 10 metros. Este llega a un renoval de 6 metros de largo con predominancia de canelos, notros. Se llega al puente “el venado” que cruza una aguada y árboles de mayor edad y tamaño que los anteriores. Se baja llegando al Río Toigoy.
- Río Toigoy: es el río que nace al interior del predio y que sirve de deslinde sur y oeste. Nace en una pequeña cuenca que aporta varios esteros tributarios del río en su parte alta, que confluyen en una quebrada de fondo ancho donde se forma una laguna denominada los Coipos, la cual varía su área de inundación dependiendo de las precipitaciones y de la variación de los caudales de los esteros. El río

⁷ Idem.

desagua de la laguna buscando el mar entre meandros y apegado a la vertiente sur de Ahuenco.

- La Aguada: es un importante afluyente de aguas subterráneas, ubicado al final de una quebrada cerca del mar, en la Playa Chica de Ahuenco. Cuenta con un caudal constante todo el año y sus aguas son transparentes y de buen sabor⁸. Desde esta aguada, se extrae el agua por bombas bencineras.
- Esterillo de Las Quilas: se propone denominar con este nombre a un pequeño esterillo que se encuentra en la Playa de Ahuenco. Al parecer surge de un afloramiento subterráneo ubicado en el talud del acantilado muerto y recorre un corto trecho entre las quilas para luego salir a la playa y entregar al mar su diminuto caudal.
- Estero de la Quebrada: se propone denominar con este nombre al estero que corre de sur a norte por la quebrada que baja a la Playa Norte de Ahuenco, que atraviesa por el sendero que baja de la pampa a la playa y que forma una caída de agua.
- Estero de las Lumas: se propone denominar con este nombre al estero que en parte sirve de límite norte al predio. El estero nace al interior del predio en una microcuenca cubierta de vegetación. Corre de este a oeste, y antes de desembocar en el mar, da un salto sobre el acantilado.
- Estero de los Canelos: es el toponimio que se sugiere para nombra a un curso de agua ubicado en el interior del predio y que escurre de norte a

⁸ Idem.

sur, en el sector de los bosques de Canelos y forma parte del sendero de las machas o Toigoy.

- Laguna de los Coipos: se propone este nombre para la laguna donde nace el Río Toigoy y que los lugareños señalan con hábitat natural de estos animales. Su característica es la presencia de una laguna que varía su área de inundación, comprometiendo en sus crecidas la vegetación circundante.
- Lagunita de los Junquillos: es el nombre propuesto para denominar el cuerpo de aguas ubicado a los pies del talud muerto, en el sector cercano a la caleta y a la Playa Chica de Ahuenco. Su nombre deriva de los junquillos con que se encuentra cubierta.
- La Pampa: corresponde al nombre de la pradera donde antiguamente existió la casa de un lugareño. Esta pampa es de mucha importancia, pues desde aquí sale el camino a Chepu y los senderos que se dirigen a las playas de Ahuenco y Toigoy.
- Camino de la Playa: comienza en la pampa y baja a través de renovales hasta la Playa Norte de Ahuenco, siguiendo dirección sur. Pasa por las playas de Ahuenco y Chica de Ahuenco, hasta los roqueríos que separan Ahuenco de Toigoy.
- Camino de las Machas o Toigoy: es el sendero que va de Ahuenco a Toigoy por la parte interior del predio, atravesando los bosques de Canelos.

- Camino Chepu - Ahuenco o antiguo camino Chepu - Lar: es el sendero de acceso a Ahuenco que tiene claro trazado entre Chepu y La Pampa de Ahuenco, donde desaparece su trazado carretero y se bifurca en senderos que bajan a las playas de Ahuenco y Toigoy.

Figura 4: Topónimos del Parque Ahuenco

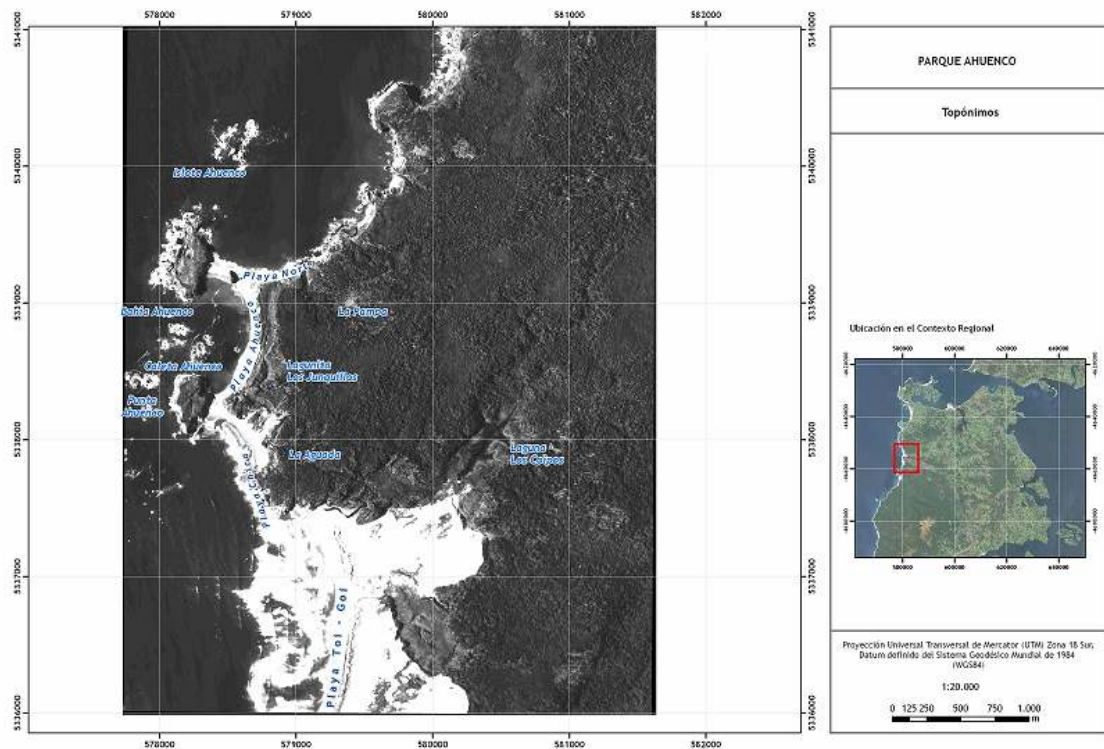

Fuente: Elaboración propia